

目次	システム		作成日	作成者		更新日	更新者	
		百貨店向け 伝票発行システム		2010/12/23	EXSaS	松崎	2011/5/29	EXSaS

百貨店BMS対応 伝票発行システムの画面・帳票集

1. 百貨店向け伝票発行システムの機能

1.1. 伝票発行指示画面

- 1.1.1. 伝票発行指示画面の基本パターン
- 1.1.2. 伝票発行指示画面のその他のパターン
- 1.1.3. エラー詳細画面
- 1.1.4. 伝票単位の発行画面

1.2. マスタメンテナンス画面

- 1.2.1. マスタメンテナンス画面の登録例
- 1.2.2. その他のマスタメンテナンス画面

1.3. その他の画面

- 1.3.1. 受信監視プログラム
- 1.3.2. メニュープログラム

1.4. 数量訂正機能（オプション機能）

- 1.4.1. 数量訂正画面（伝票検索画面）
- 1.4.2. 納入形態変更画面

2. 高島屋様向け機能

2.1. 出荷明細書

- 2.1.1. 出荷明細書の基本パターン
- 2.1.2. 出荷明細書の控え印字

2.2. その他の画面

- 2.2.1. 発注データ取込プログラム
- 2.2.2. 高島屋様向けマスタメンテナンス

2.3. 入荷予定データ作成処理（オプション機能）

- 2.3.1. 入荷予定データ作成機能

- ◆ 今後BMSを導入される百貨店様についても、高島屋様と同等の機能をご提供する予定です。
- ◆ 梱包紐付けが必要なASN情報（出荷情報）の作成機能が必要な場合は別途ご相談ください。

画面例	システム		作成日	作成者		更新日	更新者	
	百貨店向け 伝票発行システム		2010/12/23	EXSaS	松崎	2011/5/29	EXSaS	松崎

1. 1. 伝票発行指示画面

伝票や出荷明細書の発行指示画面です。

- ・印刷対象の百貨店に必要な伝票（高島屋様の場合、出荷明細書）の発行を指示する画面で、伝票発行指示後は各百貨店様対応の伝票発行アプリにより伝票が発行されます。

- 百貨店コードと発注日を指定する事により、受信した発注データの内容を明細表示します。
 - ・明細の集計単位は3パターンあり（次頁以降を参照）、システム単位に集計単位を変更する事ができます。
 - 上図は基本パターン（店単位集約）の画面で、明細の内容は発注データの受信日と受信時間、店コード・店舗名、伝票枚数、明細行数となります。
 - ・表示対象指定により「未発行」「発行済」「全て」の選択が可能です。（デフォルトは未発行です）
- 発行済やマスタ未登録エラーとなっている明細は背景色が変わります。
 - ・発行済の明細は背景色が灰色となります。
 - ・エラーのある明細は背景色がピンクとなります。
- 発行したい対象にチェックを付ける事で、印刷ができます。
 - ・明細の右側の発行対象のチェックを付けて、発行ボタンを押下することで各百貨店様に応じた伝票発行プログラムが起動され、伝票が発行されます。

画面例	システム		作成日	作成者		更新日	更新者	
	百貨店向け 伝票発行システム		2010/12/23	EXSaS	松崎	2011/5/29	EXSaS	松崎

1.1.1. 伝票発行指示画面の基本パターン

伝票発行処理

百貨店 203 高島屋 発注日 2010/06/11

表示対象指定
 未発行のみ 発行済のみ 全て表示

	受信日	受信時間	店コード	店舗名	伝票枚数	明細数	状態	発行
▶ 1	2010/06/11	16:00:10	02	大阪店	1	3		<input checked="" type="checkbox"/>
2	2010/06/11	16:00:10	11	横浜店	5	7		<input checked="" type="checkbox"/>
3	2010/06/11	15:04:38	03	東京店	2	10	済	<input checked="" type="checkbox"/>

全て選択 全て解除 F9:伝票発行 F2:取消 F12:終了

- ・基本パターンの明細は「店舗単位」に集約されています。
- ・出荷業務などで店舗単位に担当者様が決まっている場合や店舗単位に作業を行なうお客様に向いています。

画面例	システム		作成日	作成者		更新日	更新者	
	百貨店向け 伝票発行システム		2010/12/23	EXSaS	松崎	2011/5/29	EXSaS	松崎

1.1.2. 伝票発行指示画面のその他のパターン



■ 受信単位 ■

- ・明細の集約単位を「受信単位」とした画面です。
- ・店舗に関係なく、受信した発注データの全ての出荷明細を一度に出力したいお客様に向いています。

■ 売場単位 ■

- ・明細の集約単位を「売場(品別番号)単位」とした画面です。
- ・ひとつの店舗に複数の売場を持つお客様、売場単位に出荷作業を行われるお客様に向いています。

伝票発行指示画面は「受信単位」「店舗単位」「売場単位」の画面から、いずれか1つをご利用頂けます。

- ・百貨店向け伝票発行システムがインストールされた端末単位に画面を変更する事ができます。
- ・明細の集約単位(画面の切り替え)は設定で変更できますので、一旦「店舗単位」で業務を始め後から「売場単位」に変更したりする事ができます。

画面例	システム	作成日	作成者	更新日	更新者
	百貨店向け 伝票発行システム	2010/12/23	EXSaS 松崎	2011/5/29	EXSaS 松崎

1.1.3 エラー詳細画面

出荷明細書発行指示

百貨店 203 高島屋 発注日 2010/12/22

表示対象指定
 未発行のみ 発行済のみ 全て表示

全店舗のエラーを解除

受信日	受信時間	店コード	店舗名	伝票枚数	明細数	状態	発行	エラー詳細	エラー解除
1	2010/12/22	15:20:00	03	東京店	8	10	<input checked="" type="checkbox"/>		
2	2010/12/22	12:45:00	21	新宿店	5	23	済	<input type="checkbox"/>	
3	2010/12/22	11:00:50	02	大阪店	10	35	<input checked="" type="checkbox"/>		
* 4	2010/12/22	10:08:50	11	横浜店	1	5	<input checked="" type="checkbox"/>	エラー詳細	エラー解除

全て選択 全て解除

エラーの詳細

百貨店 203 高島屋 店舗 11 横浜店

発注日 2010/12/22 受信日 2010/12/22 受信時間 10:08:50

エラーの内容	エラーの値	エラー件数
▶ 1 仕入区分エラー	75	1
2 仕入区分エラー	82	6
* 3 直接納品先エラー	4908720321152	3

F12:閉じる

- ・エラーが発生している行は背景色がピンクになります。
- ・エラーが発生している行がある場合、「エラー詳細」「エラー解除」のボタンが明細に追加表示されます。
- ・エラーが発生している行がある場合、「全店舗のエラーを解除」ボタンが画面右上に表示されます。
- ・「エラー詳細」ボタンを押下する事で、エラー詳細画面が表示されエラーの内容を確認する事ができます。
- ・「エラー解除」「全店舗のエラーを解除」ボタンを押下する事で、エラー解除処理が自動的に起動されます。
⇒ エラーとなっている情報をマスタに登録してからエラー解除を行ないます。

【高島屋様で発生するエラー】

高島屋様で発生するマスタ登録チェックによるエラーは以下の3つです。
(各百貨店様ごとにチェック内容は異なります。)

- ① 店舗未登録 (新店などで、店舗マスタが登録されていない場合に発生)
- ② 仕入区分エラー (仕入区分が名称マスタに未登録の場合に発生)
- ③ 直接納品先エラー (直接納品先が名称マスタに未登録の場合に発生)

- 直接納品先は発注データの直接納品先GLNで表現される、検品所コードを指します。
- 上記3項目は、ほとんど変動のない項目ですのでエラーとなる事は稀です。
- 売場名はエラーとせず、空白で印字されます。

画面例	システム	作成日	作成者		更新日	更新者	
	百貨店向け 伝票発行システム	2010/12/23	EXSaS	松崎	2011/5/29	EXSaS	松崎

1.1.4. 伝票単位の発行画面

伝票発行処理

百貨店 203 高島屋 発注日 2011/05/25

表示対象指定
 未発行のみ 発行済のみ 全て表示

	受信日	受信時間	店コード	店舗名	伝票枚数	明細数	状態	発行
▶ 1	2011/05/25	17:08:00	03	東京店	1	51		<input checked="" type="checkbox"/>
2	2011/05/25	17:05:54	02	大阪店	2	5		<input type="checkbox"/>
3	2011/05/25	17:05:54	03	東京店	1	3		<input type="checkbox"/>

伝票単位の発行指示

百貨店 203 高島屋 店舗 02 大阪店

発注日 2011/05/25 受信日 2011/05/25 受信時間 17:05:54

	伝票番号	仕入区分	品別番号	状態	発行
▶ 1	0872032019585	01:買取日	431079		<input checked="" type="checkbox"/>
2	0872032019592	01:買取日	441850		<input type="checkbox"/>

F8:プレビュー F9:伝票発行 F12:戻る

- ・ 伝票発行指示画面で任意の明細をダブルクリックすると表示されます。
- ・ この画面は伝票1枚が1行で表示され、伝票単位に発行を指示することができます。
- ・ 発行した伝票の汚損など、再発行時に利用する事を想定しています。

画面例	システム		作成日	作成者		更新日	更新者	
	百貨店向け 伝票発行システム		2010/12/23	EXSaS	松崎	2011/5/29	EXSaS	松崎

1. 2. マスタメンテナンス画面

- ・「流通BMSで定義されている共通のコードリスト」もしくは「取引先ごとに決められたコードと名称の組合せ」の管理を行います。
 - ・取引先コード
流通BMS共通の場合、“000”と指定します。
取引先個別の場合、取引先のコードを指定します。（例：高島屋の場合、“203”など）
 - ・コード
流通BMS共通の場合、コードリストで決定されたコード番号を指定します。（コード番号はコードリスト表を参照）
取引先個別の場合、取引先で変換の指示があった項目番号を指定します。（項目番号は流通BMSで定義された項目一覧を参照）
 - ・値
変換対象のコードの値を定義します。
 - ・名称（変換値）
変換対象のコードの値の変換後の値（名称）を定義します。

画面例	システム		作成日	作成者		更新日	更新者	
	百貨店向け 伝票発行システム		2010/12/23	EXSaS	松崎	2011/5/29	EXSaS	松崎

1.2.1. マスタメンテナンス画面の設定例

- 流通BMS標準の「仕入区分」を登録している例

名称マスタメンテナンス

F8: 削除 F12: 終了

取引先 000 流通BMS共通

コード 16 仕入区分

値 01

名称(変換値) 買取

備考(メモ)

F9: 登録 F2: 取消

名称マスタメンテナンス

F8: 削除 F12: 終了

取引先 000 流通BMS共通

コード 16 仕入区分

値 03

名称(変換値) 消化

備考(メモ)

F9: 登録 F2: 取消

受注業務（伝票発行）に必要な「発注形態」「仕入区分」「販売場所区分」といった区分だけでなく、出荷業務（入荷予定データ作成）などに必要な「納入形態」「欠品区分」、さらに流通BMSの全ての項目をこのマスタで管理します。

- 発注から出荷に必要な「流通BMS標準のコードリスト」は、導入時にセットアップして納品いたします。

画面例	システム		作成日	作成者		更新日	更新者	
	百貨店向け 伝票発行システム		2010/12/23	EXSaS	松崎	2011/5/29	EXSaS	松崎

1.2.2. その他のマスタメンテナンス画面

■ 取引先マスタ ■

- ・ 取引先(百貨店)を登録する画面です。
- ・ 画面の下半分は今後の拡張のために準備している項目で現在は利用していません。

■ 店舗マスタ ■

- ・ 取引先(百貨店)の店舗を登録する画面です。
- ・ 新店などで店舗が増えた場合はこの画面で登録します。
- ・ 画面の下半分は今後の拡張のために準備している項目で現在は利用していません。

■ 各百貨店向け伝票発行プログラムのご導入時には、取引先情報と店舗情報は弊社にてセットアップさせていただきます。

画面例	システム		作成日	作成者		更新日	更新者	
		百貨店向け 伝票発行システム		2010/12/23	EXSaS	松崎	2011/5/29	EXSaS

1.3.1. 受信監視画面

■ 受信監視プログラム ■

・通常は端末起動時にタスクトレイ上に常駐しています。

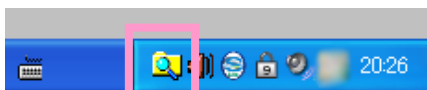

・アイコンを右クリックして受信監視内容を確認することができます。

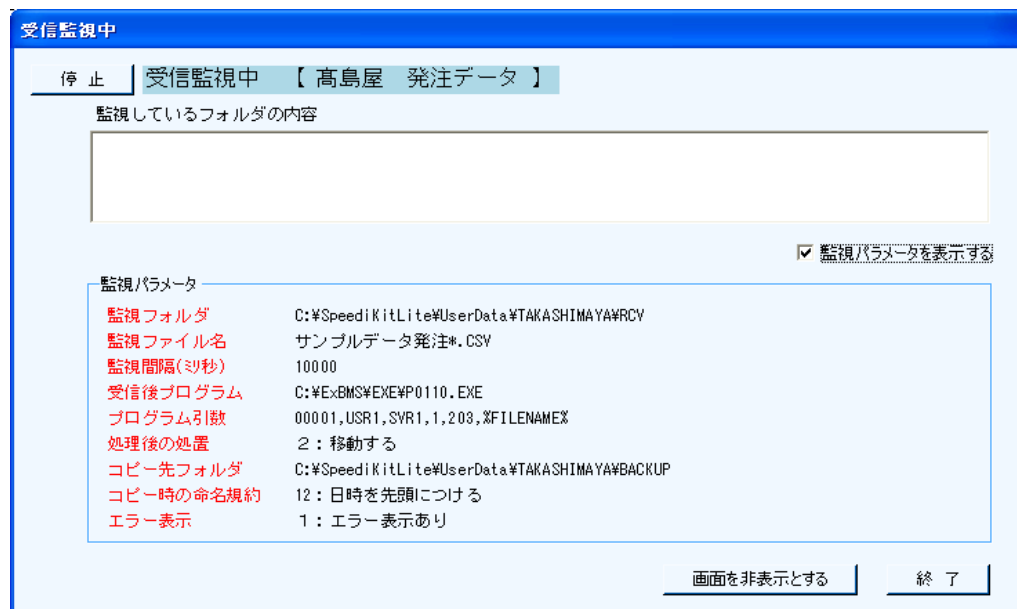
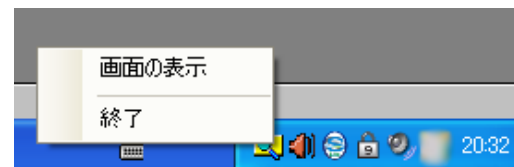

【受信監視画面】

受信監視画面は以下の処理を行います。

- ・発注データの到着を監視し、各百貨店に応じた取込プログラムを実行します。
- ・ファイル受信後に、バックアップを取る事ができます。
- ・バックアップ時には日付や日時をファイル名に付加する事ができます。
- ・監視するフォルダやバックアップ先などは設定で変更する事ができます。

画面例	システム		作成日	作成者		更新日	更新者	
		百貨店向け 伝票発行システム		2010/12/23	EXSaS	松崎	2011/5/29	EXSaS

1.3.2. メニュー画面

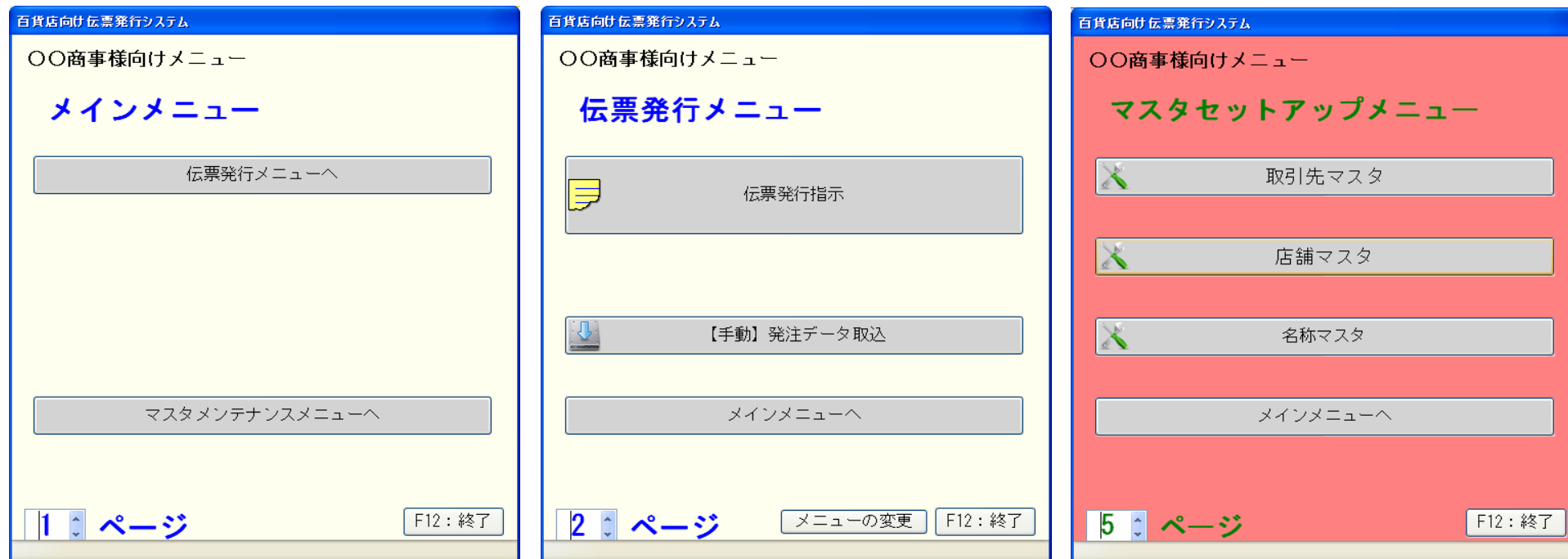

- 画面の色や文字の色・サイズなどは自由に変更できます。
- ボタンの配置や大きさも自由に変更できます。

画面例	システム	作成日	作成者		更新日	更新者	
	百貨店向け 伝票発行システム	2010/12/23	EXSaS	松崎	2011/5/29	EXSaS	松崎

1. 4. 数量訂正機能（オプション機能）

発注伝票に対して数量の訂正を行なう機能です。
 ・数量だけでなく、欠品区分・納入形態の変更も可能です。

数量訂正

発注伝票番号 0872032019585 発注日 2011/05/25 納入指定日 2011/05/28 出荷予定日 納品検品日

小売	203 高島屋	店舗	02 大阪店	品別番号	431079	発注形態	発注集約番号
税区分	1 外税	仕入区分	01 買取B	販売場所		納品場所	東京納品代行（関西） 店出場所
摘要	テスト 1（商品コードセンター松崎）						

	商品コード	型番	JAN	発注数量	訂正数量	原単価	原価金額	売単価	売価金額	欠品区分
▶ 1	42722 5800 PWW 単品...	1052134000 71/158	04500001000017	3	2	3,780	7,560	7,000	14,000	04:品切れ
2	42714 5541 RBA 単品...	1037994000 10/157	04500001000024	3	3	2,835	8,505	5,300	15,900	
3	42544 0396 KNP 単品...	1038463200 10/152	04500001000031	3	3	6,420	19,260	12,000	36,000	

00:欠品なし
 01:発注取消
 02:該当商品無
 03:製造中止
 04:品切れ
 05:契約違い
 99:その他

納入形態 02:ハンガー

数量合計 8 原価金額合計 35,325 売価金額合計 65,900

F8:登録して伝票発行 F9:登録 F12:戻る

- ・変更可能な項目は「訂正数量」欄と「欠品区分」および画面左下の「納入形態」になります。
- ・数量を訂正した場合、欠品区分が自動的に「品切れ」と表示されます。（自動的に表示される欠品区分は設定により変更できます）

画面例	システム		作成日	作成者		更新日	更新者	
	百貨店向け 伝票発行システム		2010/12/23	EXSaS	松崎	2011/5/29	EXSaS	松崎

1.4.1. 数量訂正画面（伝票検索画面）

数量訂正処理

百貨店 203 高島屋 発注日 2011/05/25

店舗

表示対象指定
 未発行のみ 発行済のみ 全て表示

	受信日	受信時間	店コード	店舗名	品別番号	伝票番号	明細数	状態
1	2011/05/25	17:06:00	03	東京店	441650	0872032019516	51	
▶ 2	2011/05/25	17:05:54	02	大阪店	431079	0872032019585	3	
3	2011/05/25	17:05:54	02	大阪店	441650	0872032019592	2	
4	2011/05/25	17:05:54	03	東京店	441650	0872032019578	3	

F2:取消 F12:終了

数量訂正処理

百貨店 203 高島屋

店舗

伝票No. 1959

表示対象指定
 未発行のみ 発行済のみ 全て表示

	受信日	受信時間	店コード	店舗名	品別番号	伝票番号	明細数	状態
▶ 1	2011/05/25	17:05:54	02	大阪店	441650	0872032019592	2	

F2:取消 F12:終了

前ページの数量訂正画面を呼び出す画面です。
 （発注日指定または伝票番号指定の2つの呼び出し画面があります）

指定された検索条件に一致する伝票の一覧が表示され、該当する明細をダブルクリックする事で前ページの数量訂正画面が表示されます。

■ 伝票番号は13桁指定だけでなく、4桁または5桁での検索も可能としています。

画面例	システム		作成日	作成者		更新日	更新者	
	百貨店向け 伝票発行システム		2010/12/23	EXSaS	松崎	2011/5/29	EXSaS	松崎

1.4.2. 納入形態変更処理

納入形態変更処理(受注データ)

百貨店 203 高島屋 発注日 2011/05/25

店舗

表示対象指定
 未発行のみ 発行済のみ 全て表示

	受信日	受信時間	店コード	店舗名	品別番号	伝票番号	明細数	納入形態	状態
1	2011/05/25	17:06:00	03	東京店	441650	0872032019518	51	02:ハン...	
▶ 2	2011/05/25	17:05:54	02	大飯店	431079	0872032019585	3		
3	2011/05/25	17:05:54	02	大飯店	441650	0872032019592	2		
4	2011/05/25	17:05:54	03	東京店	441650	0872032019578	3		

01:正箱
02:ハンガー
03:梱包
04:オリコン
05:ゆわき

F9:登録 F2:取消 F12:終了

伝票単位に「納入形態」だけを変更する画面です。
 納品提案段階と納入形態が変わる場合や、高島屋様からの発注データにセットされた納入形態を変更する場合に利用します。

- 納入形態の変更は数量訂正画面でも可能です。

印刷例	システム		作成日	作成者		更新日	更新者	
	百貨店向け 伝票発行システム		2010/12/23	EXSaS	松崎	2011/5/29	EXSaS	松崎

2.1.1. 出荷明細書の基本パターン



◆ 出荷明細 ◆

PAGE: 1 / 1

取引先名	株式会社エクサス	取引先コード*	987654	担当者	00226 松崎 尚哉	TEL	0336434817
出荷伝票番号	0872032019578	発注日	2011/05/25	納入指定日	2011/05/28	出荷予定日	納品検品日

小売	203 高島屋	店舗	03 東京店	品別番号	441650 テスト売場	発注形態	発注集約番号	
税区分	1 外税	仕入区分	01 買取B	販売場所		納品場所	4908720320353 東京店・本館	店出場所
摘要	テスト1 (商品コードセンター松崎)							

行	品名コード・取引コード・商品名	型番・カラー/サイズ・JAN	数量	原単価	原価金額	売単価	売価金額
1	42722 5800 PWW 単品商品00001	1052134000 71/158 4500001000017	3	3,780.00	11,340	7,000	21,000
2	42714 5541 RBA 単品商品00002	1037994000 10/157 4500001000024	3	2,835.00	8,505	5,300	15,900
3	42544 0396 KNP 単品商品00003	1038463200 10/152 4500001000031	1	6,420.00	6,420	12,000	12,000

数量合計	7	原価金額合計	26,265	売価金額合計	48,900
------	---	--------	--------	--------	--------

- ・高島屋様指定レイアウトの出荷明細書の印字例です
- ・出荷伝票番号(発注伝票番号, 納品提案番号と同一)をバーコード印字します。
- 出荷伝票番号バーコードはJAN様式にて印字されます。伝票番号が正しいチェックデジットで無い場合はエラーとなり伝票発行はできません。

印刷例	システム		作成日	作成者		更新日	更新者	
	百貨店向け 伝票発行システム		2010/12/23	EXSaS	松崎	2011/5/29	EXSaS	松崎

2.1.2. 出荷明細書の控え印字



◆ 出荷明細 ◆
(売場控え)

PAGE: 1 / 1

取引先名	株式会社エクサス	取引先コード	987654	担当者	00226 松崎 尚哉	T E L	0336434817
出荷伝票番号	0872032019578	発注日	2011/05/25	納入指定日	2011/05/28	出荷予定日	
納品検品日							

小売	203 高島屋	店舗	03 東京店	品別番号	441650 テスト売場	発注形態		発注集約番号	
税区分	1 外税	仕入区分	01 買取B	販売場所		納品場所	4908720320353 東京店・本館	店出場所	
摘要	テスト1 (商品コードセンター松崎)								

行	品名コード・取引コード・商品名	型番・カラ
1	42722 5800 PWW 単品商品00001	1052134000 71/158 45000
2	42714 5541 RBA 単品商品00002	1037994000 10/157 45000
3	42544 0396 KNP 単品商品00003	1038463200 10/152 45000



◆ 出荷明細 ◆
(自社控え)

PAGE: 1 / 1

取引先名	株式会社エクサス	取引先コード	987654	担当者	00226 松崎 尚哉	T E L	0336434817
出荷伝票番号	0872032019578	発注日	2011/05/25	納入指定日	2011/05/28	出荷予定日	
納品検品日							

小売	203 高島屋	店舗	03 東京店	品別番号	441650 テスト売場	発注形態		発注集約番号	
税区分	1 外税	仕入区分	01 買取B	販売場所		納品場所	4908720320353 東京店・本館	店出場所	
摘要	テスト1 (商品コードセンター松崎)								

行	品名コード・取引コード・商品名	型番・カラー/サイズ・JAN	数量	原単価	原価金額	売単価	売価金額	
1	42722 5800 PWW 単品商品00001	1052134000 71/158 4500001000017	3	3,780.00	11,340	7,000	21,000	
2	42714 5541 RBA 単品商品00002	1037994000 10/157 4500001000024	3	2,835.00	8,505	5,300	15,900	
3	42544 0396 KNP 単品商品00003	1038463200 10/152 4500001000031	1	6,420.00	6,420	12,000	12,000	
			数量合計	7	原価金額合計	26,265	売価金額合計	48,900

- ・ 売場控え、自社控え の2種類の控え伝票の印刷も可能です。
- ・ 控えは「印刷しない」「いずれか一方のみ印刷」「両方の控えを印刷」などから選択できます。
- ・ 控えの印刷は「部単位」「ページ単位」のいずれかから選択でします。

画面例	システム		作成日	作成者		更新日	更新者	
		百貨店向け 伝票発行システム		2010/12/23	EXSaS	松崎	2011/5/29	EXSaS

2.2.1. 発注データ取込プログラム

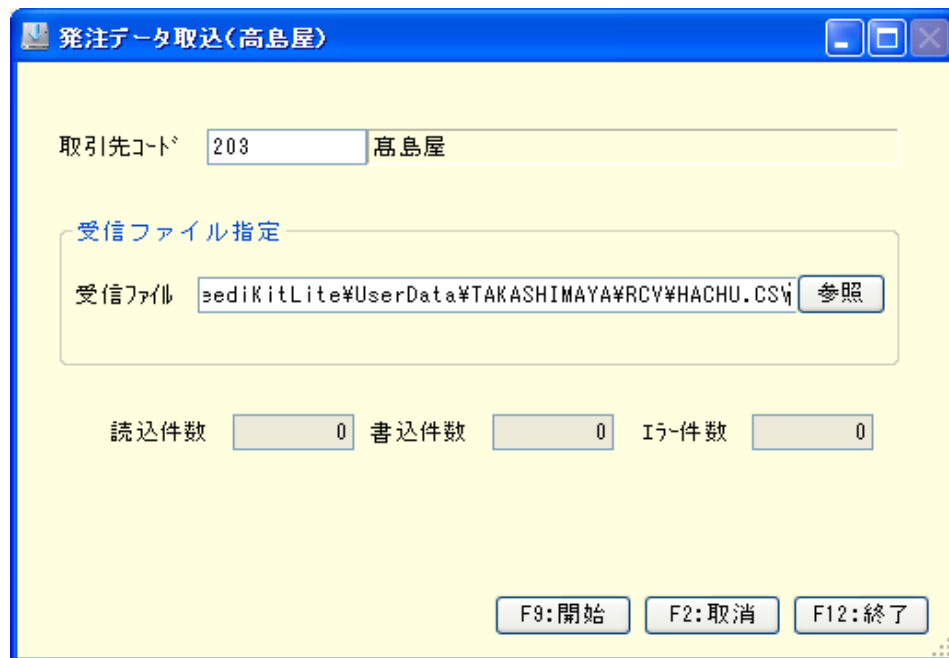

取引先コード 203 高島屋

受信ファイル指定

受信ファイル ediKitLite\UserData\TAKASHIMAYA\RCDY\HACHU.CSV 参照

読込件数 0 書込件数 0 エラー件数 0

F9:開始 F2:取消 F12:終了

- ・高島屋様指定レイアウトの出荷明細書の印字例です
- ・納品提案番号(発注伝票番号)をバーコード印字します。

画面例	システム		作成日	作成者		更新日	更新者	
		百貨店向け 伝票発行システム		2010/12/23	EXSaS	松崎	2011/5/29	EXSaS

2.2.2. 高島屋様向けマスタメンテナンス

- 高島屋固有の「直接納品先」を登録している例

The screenshot shows a window titled '名称マスタメンテナンス' with the following fields and values:

- 取引先 (Counterparty): 203 高島屋
- コード (Code): 35 直接納品先 G L N
- 値 (Value): 4908720320254
- 名称(変換値) (Name/Converted Value): 大飯店・本館
- 備考(メモ) (Remarks/Memo):

Buttons: F3: 削除 (Delete), F12: 終了 (End), F9: 登録 (Register), F2: 取消 (Cancel).

- 高島屋固有の「品番(売場)」を登録している例

The screenshot shows a window titled '名称マスタメンテナンス' with the following fields and values:

- 取引先 (Counterparty): 203 高島屋
- コード (Code): 230 品番(売場)
- 値 (Value): 431079
- 名称(変換値) (Name/Converted Value): ブラックフォーマル
- 備考(メモ) (Remarks/Memo): 品番(売場)名称

Buttons: F3: 削除 (Delete), F12: 終了 (End), F9: 登録 (Register), F2: 取消 (Cancel).

流通BMSで定義された項目のうち、高島屋様より名称を変換する指示のある項目（直接納品先）をメンテナンスする画面です。

その他に「店出場所」「品番(売場)」の名称など任意項目のマスタも登録しておけます。

■ 高島屋様より変換指示がある「直接納品先」については、導入時にセットアップして納品いたします。

画面例	システム		作成日	作成者		更新日	更新者	
	百貨店向け 伝票発行システム		2010/12/23	EXSaS	松崎	2011/5/29	EXSaS	松崎

2.3.1. 入荷予定データ作成プログラム

入荷予定データ作成処理

百貨店 発注日

表示対象指定 未作成のみ 作成済のみ 全て表示

処理日付指定 出荷日 納入予定日

	受信日	受信時間	店コード	店舗名	品別番号	伝票枚数	明細数	状態	作成	
1	2011/05/25	17:06:00	03	東京店	441650		1	51	<input checked="" type="checkbox"/>	
2	2011/05/25	17:05:54	02	大阪店	441650		2	5	<input checked="" type="checkbox"/>	
	3	2011/05/25	17:05:54	03	東京店	441650		1	3	<input checked="" type="checkbox"/>

- ・発注データより流通BMSの入荷予定(伝票)データを作成する機能です。
- ・セット内容は高島屋様指定内容になるようになっています。

画面の利用方法は「伝票発行指示画面」と同じですが、画面右上に日付指定欄があり、この日付が入荷予定データにセットされます。